

## *ALGUNOS MOMENTOS EN LA VIDA DE UN POLICÍA*

*Psic. Felipe A. Caballero R.*  
Psicólogo, Criminólogo, Magister en Ciencias Políticas  
Doctorante en Ciencias Sociales.  
Instituto de Investigaciones Penales y Criminológicas  
Universidad de Carabobo  
fcaballe.felipe@gmail.com

## ALGUNOS MOMENTOS EN LA VIDA DE UN POLICÍA

### RESUMEN

En el cuerpo simbólico se forman curiosas representaciones sociales donde sectores que tienen una amplia responsabilidad en la aparición angustiante de fenómenos sociales como la inseguridad no son señalados públicamente, y en vez de eso, quienes reciben los efectos de esas artimañas de esa clase dirigente, como son sectores populares y los endilgados de marginales, que viven en barrios, aparecen identificados, como los causantes de esos males sociales. El funcionario policial ocupa esa representación de responsabilidad en la inseguridad, cuando ellos, son en si mismo, el resorte de una estructura invisible. Este trabajo inaugura, una necesaria vuelta investigativa, que pretende ponerse al margen del discurso universitario que sostiene y refuerza esas equivocadas representaciones sociales. En este trabajo se llevó a cabo una indagación de los funcionarios de la policía Estatal de Yaracuy y la misma arroja información de potencialidades que se pueden utilizar en ellos, fallas que tienen para cumplir su función, vicios y el señalamiento de condiciones limitadas que tienen a la politiquería como una de sus causantes.

**Palabras clave:** Policía, opinión, inseguridad

### SUMMARY

In the symbolic body curious social representations are formed where sectors that have a large responsibility in the emergence of social phenomena such agonizing insecurity are not identified publicly, and instead, who receive the effects of these tricks of the ruling class, as are the popular sectors and saddled marginal, living in neighborhoods, are identified as the cause of these social ills. The police officer takes responsibility for the representation of uncertainty, when they are in itself, the spring of an invisible structure. This work opens a back needed research, which aims to be outside the university discourse which sustains and strengthens these wrong social representations. In this work we carried out an investigation of state police officials Yaracuy and the same potential yields information that can be used in them, flaws that have to do their job, vices and the indication of conditions that have limited politicking as one of its causes.

**Keywords:** Police, opinion, insecurity...

Cuando una persona admite un error, se muestra arrepentido, compungido, porque quizás no se dio cuenta, de lo que estaba haciendo, pues en ese instante ni siquiera pensaba si era correcto o no, sencillamente tenía la convicción de que lo hacía estaba bien, pero una vez, que se le muestra que efectivamente estaba equivocado, hay un proceso de aceptación, de confesión. Sin embargo hay otras situaciones en las cuales, no hay forma de decir, que no se hace más, no porque no se quiera, sino porque existen condiciones que hacen que se nos escapen de las manos y entonces, corremos con la desgracia que se nos catalogue con los improprios más descalificantes. Analicemos las siguientes expresiones. La primera de ellas, indica: *"Los agentes policiales venezolanos, se reconocen como miembros de una comunidad, víctimas de las mismas condiciones de deterioro socioeconómico que sufren los extractos más bajos de la sociedad"*. Y la otra expresión es: *"La policía parece ser para sus agentes, una institución desmoralizada, poco valorada en el contexto social venezolano y duramente criticada por la opinión pública, lo cual la convierte en un cuerpo de seguridad frágil, con pocas probabilidades de éxito, frente a las expectativas de la comunidad"* (1).

Que los agentes policiales sean víctimas de las mismas condiciones de deterioro socioeconómico, que los sectores más bajos de la sociedad, no parece ser una comparación justa. Los policías venezolanos en un gran porcentaje, son bachilleres y una tendencia importante de ellos, busca la forma de continuar estudios y esto, no los haría semejantes con los "sectores más bajos de la sociedad".

En lo que sí pudiera ser comparado en la expresión de "miserable" y "bajo", es en el sueldo que devengan y en los limitados y escasos servicios que le dispensa la institución policial, ni que decir, que una buena cantidad de ellos, para no decir, todos ellos, llegan a comprar por sí mismo el uniforme y las balas. Pero la otra expresión, de su descalificación, constituye algo de mucha importancia, pues juega un rol determinante en el espíritu y en al alma del funcionario policial. Que el agente policial vea a su institución desmoralizada, hace que su desempeño no sea percibido por el mismo, como algo que tenga incidencia en la vida cotidiana, muy por el contrario, y como veremos en el trabajo que se presentará, cuando actúa en la detención de personas infraganti en la comisión de un hecho delictivo, pronto y con mucha frecuencia, los ve luego en libertad. Entonces, la destreza que expuso en una acción determinada, la exposición de su cuerpo a las balas enemigas, no adquirirán el valor estimable que representa precisamente ser un agente policial. Se verá así mismo, como en la película de Robocot, donde ese cuerpo

policial, era un cuerpo marginado, débil y vapuleado y donde la aparición de Robocot, les hizo revivir la esperanza de volver a ser como antes. Un cuerpo que inspiraba respeto y admiración.

Ahora bien, a pesar de esas circunstancias mucha gente aspira a ingresar a ser policía, mucha gente que no ve la perspectiva de un futuro mejor para el y su familia, ve en ser policía una alternativa. Conserva a pesar de los sin sabores, a pesar de que simbólicamente ser policía es descalificado, conserva aun, el interés social de ingresar a sus filas. Hay una experiencia que se está desarrollando en estos momentos en un municipio del Estado Yaracuy, donde un grupo de personas, fueron juramentados en diciembre del año 2008, como funcionarios del cuerpo policial de ese municipio, y por circunstancias caricaturescas de la vida venezolana, no han cobrado su sueldo en mas de 9 meses y su legalidad se encuentra en suspenso, a pesar de ello, siguen prestando sus funciones en ese cuerpo. Asisten a la sede, duermen allí, hacen guardias, hacen rondas por la ciudad y con la esperanza, óigase bien, con la esperanza o en la espera que su situación se arregle. De esta experiencia se puede extraer una disposición que se encuentra en la subjetividad de un grupo de personas que a pesar de verse inmersos en una incertidumbre, permanecen allí, en la espera de que algo súbito surja y les resuelva la penosa situación en que se encuentran.

Esta clase de *subjetividad*, es la que componen los anhelos de muchos sectores sociales, de muchas personas que viven circunstancias de vida, que están caracterizadas por inmensas limitaciones y buscan en el espectro de la sociedad un lugar o un ejercicio que les devenga una alternativa de sobrevivencia y satisfacción. Entonces aspirar a ser policía es una alternativa, donde se puede consumir la realización de un desempeño. Claro está, que en esta actividad los riesgos de perder la vida, son inmensos, pero la necesidad de buscar un rumbo distinto, de abrirse espacios, de alcanzar un estatus de autoridad que envuelve la función del policía, abre un abanico de alternativas, muy distintas de las que aparecían en su medio cotidiano de vida familiar.

En un trabajo titulado "Percepción del Policía de su Rol en la Comunidad", escrito por Reynaldo Hidalgo López y Yoana Monsalve Briceño, hacen una serie de entrevistas a un grupo de policías, teniendo como objetivo indagar la percepción que tienen los policías sobre las impresiones que tiene la comunidad sobre ellos. Se acoge la idea de que hay una distancia entre los policías y la comunidad y que la misma se ha expresado en denuncias de abuso por parte de los funcionarios y al mismo tiempo, los agentes policiales, señalan las conductas descalificantes con la que algunos sectores sociales

los abordan. Ambas disposiciones se conducen en forjar un impase, una distancia entre ambos sectores que limita la acción contra la delincuencia. Pero los autores de este trabajo, introducen la idea de que esto surge en los policías, porque ellos provienen de sectores sociales marginales. Veamos como lo dicen: "*La pertenencia de los agentes a las clases bajas podría estar determinando actitudes de resentimiento y por ende de rechazo desde sí mismo hacia las clases media y alta*".(2). Esta noción contiene un basamento que desvía y mutila la búsqueda de los elementos sociales que explican el desenvolvimiento de la sociedad. Que un grueso de la población esté en situación de limitaciones y exclusiones, se debe a que la dinámica de la sociedad tiende a que un número reducido se beneficie de lo que la sociedad produce. Ese grupo reducido hace todo lo necesario para que las instituciones estén supeditadas a sus intereses y toda la gama de la sociedad, vea como normal, las diferencias sociales. No es un resentimiento lo que se expresa en los malentendidos que se suscitan entre la policía y la comunidad, sino el lógico proceso de desviación de las razones donde se hayan los males sobre los que se soporta la inseguridad.

Sobre el funcionario policial descansa lo que hace *toda* la instancia judicial. De tal manera, que cuando un policía detiene a una persona en hechos delictivos y luego esa persona queda en libertad, en seguida se observa en el representante de esa instancia judicial, que es el policía, al responsable de que haya quedado libre ese hampón. Es una red en donde la impunidad se ejercita y donde *los encopetados* no aparecen como los señalados como responsables de ese mal, sino el funcionario. Los autores continúan señalando cosas que es preciso leerlas con cuidado. Veamos lo que ha continuación dicen: "*...la clase media y alta, a pesar de ser las clases con mayor necesidad de protección a sus derechos, especialmente al derecho de propiedad.*"(3). ¿Una clase social tiene mas derecho que otra?, indudablemente que no. Una clase social, no tiene más derecho que otra. Si lo decimos por lo que tiene cada clase, terminamos entonces por considerar, que la población venezolana, en general, no tendría necesidad de protección tanto, como aquella que tiene propiedades, que tiene muchas propiedades, puesto que el venezolano si tiene propiedades, pero no tiene tantas y numerosas. De tal manera, que observamos que en el análisis de López y Briceño, un análisis clasista de quienes debe estar dirigida la seguridad.

Con estos análisis aparece como variable que explicaría la inseguridad a la condición social del policía, reforzando entonces una vieja noción de criminalizar la pobreza. Decimos vieja, porque

la misma se encuentra desde hace muchos años, en el discurso universitario y no ha sido cuestionada. Esas ideas, o falsas ideas, son precisamente las que mantienen el velo a **los encopetados** que son quienes han hecho de la inseguridad un negocio y se seguirá observando al policía como al responsable de los desequilibrios en la seguridad y no al encopetado; al funcionario público y no al jefe que llegó a ese cargo por politiquería, porque llega a ese cargo y no sabe realmente nada de lo que tienen que hacer; al alumno y no al profesor que también llegó a ese cargo, porque era hijo o sobrino de un decano y no sabía nada de esa profesión. En fin la lista es larga, en cuanto a hacer pasar una representación como la causa de un mal.

### ¿Qué es de la vida de un Policía?

Es común encontrar en trabajos de investigación las expresiones de "se persigue desentrañar los elementos que explican determinado fenómeno o determinada conducta o enunciar la percepción o la actitud de determinados sujetos. Por lo pronto, dejaremos estas expresiones para solo indicar, que el presente trabajo solo pretende escuchar las opiniones de un grupo de 27 funcionarios policiales de la policía del Estado Yaracuy, sobre varios puntos o aspectos que están vinculados con ellos como personas y algunas de sus vivencias en su desempeño.

#### I.- Ellos y su familia

Como ya se ha indicado se trata de 27 funcionarios que participaban en un taller y se les suministró un instrumento contentivo de un conjunto de preguntas.

Estas 27 personas representan las diversas comisarías y unidades que componen la policía Estatal de Yaracuy.

1.- El 66,6% de ellos, tienen edades entre 21 y 40 años. Un 32% con edades entre 41 y 52 años.

La edad promedio de este conjunto de personas es de 35,5 años.

Distribución por Edad

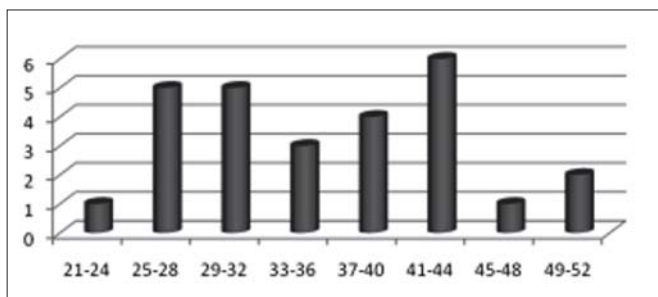

2.- El grado de instrucción está representado de la siguiente manera: el 55,5% es bachiller, un 25,9% es técnico superior, un 3,7% tiene un título universitario, uno cursa estudios universitarios y un 3,7% tiene el bachillerato incompleto.

Al hacer una comparación con sus parejas, encontramos que el 33% de ellas es bachiller, un 18,5% técnico superior, un 11% con título universitario, mucho mas que sus compañeros, y un 7,4 cursa estudios universitarios.

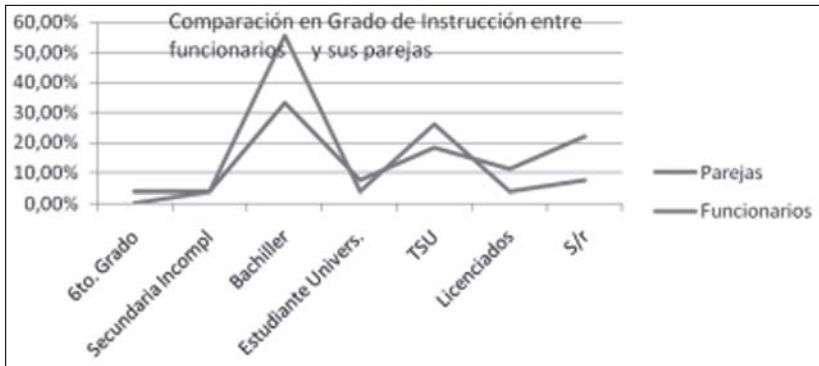

3.- Hay una relación equitativa de los rangos de los funcionarios que participaron en esta actividad.

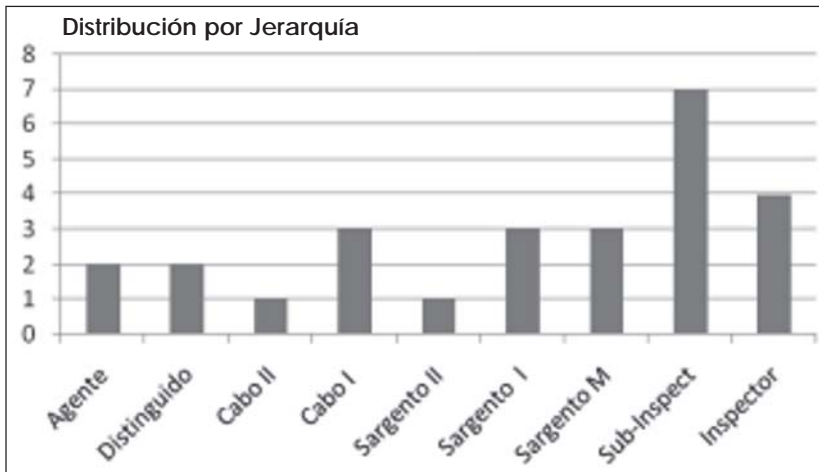

4.- Se indago sobre el tiempo de servicios como funcionario policial y se hayo que tienen un promedio de 12 años en estos labores.

5.- Como se indicaba anteriormente hubo una representación de las comisarías y unidades de la policía del Estado Yaracuy.

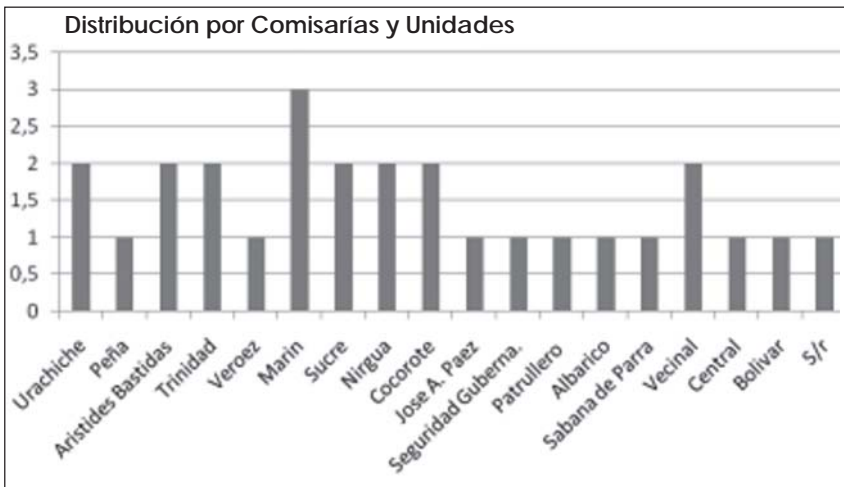

6.- Estado Civil. El 74% de los funcionarios indico convivir con su pareja, con un 44,4% en relación concubiniaria y un 29,6% casado formalmente. Un 22,2% señala estar soltero.

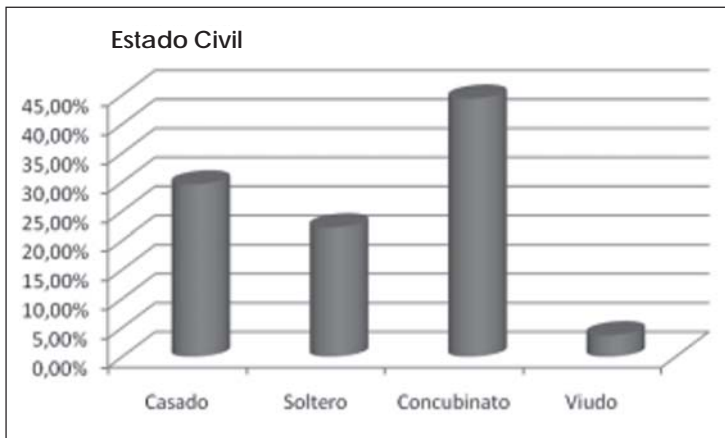

7.- Hijos. Los funcionarios tienen más hijas que varones. El 73,3% de las hembras tienen edades que oscilan entre 1 y 12 años. Mientras que los hijos varones, tienen edades que se distribuyen equitativamente a lo largo de 1 y 24 años. Tienen un promedio de 2 hijos por funcionario.



### Hijos de funcionarios por edad y sexo

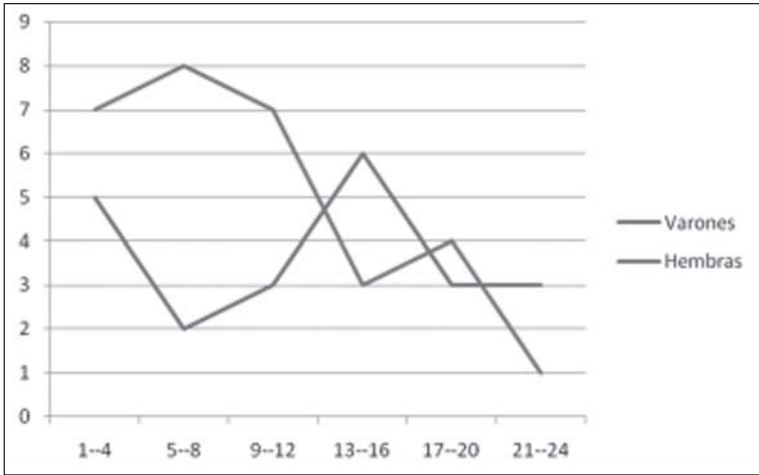

### 8.- Sus parejas.

El 77,2% de las parejas de los funcionarios tienen edades entre 22 años y 37 años.

El 68% de los funcionarios tienen entre 4 y 12 años juntos como pareja.

Un 68% de las parejas de los funcionarios se desempeña laboralmente.

### 9.- Vivienda

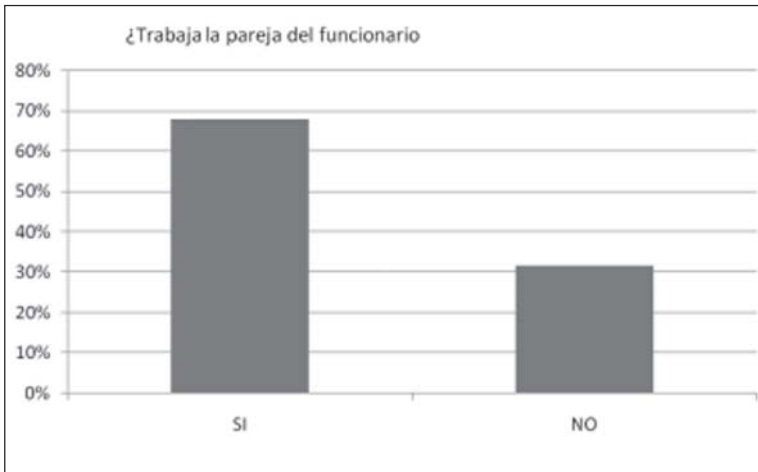

El 48% de los funcionarios tiene vivienda propia, un 33,3% vive junto a otros familiares, un 7,4% vive alquilado.

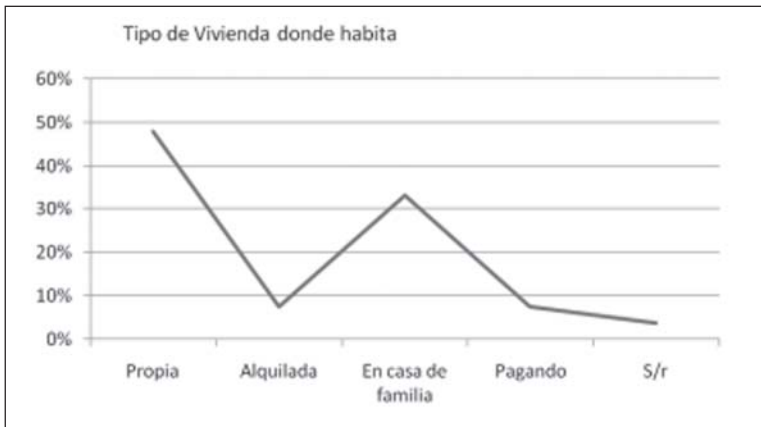

#### 10.- Salud

El 66,6% de los funcionarios dice contar con un servicio de atención médica policial, pero un 30% estima que no cuentan con esos servicios y es así, que el 74% acude para resolver un problema de salud a una institución pública, aunque hay un 25,9% que no responde a la interrogante.

Hay un Instituto de Ayuda al Funcionario, que les proporciona un financiamiento, por algún percance en salud y al preguntar si ha solicitado esa ayuda al instituto, un 77,7% afirma haber acudido a ese instituto, pero un 66,6% dice haberse beneficiado, contra un 25,9% que no ha obtenido esos beneficios, a pesar de que a cada funcionario se le descuenta un porcentaje de su sueldo en esa materia.



Al preguntarle las observaciones que tienen sobre el Instituto de Ayuda al Funcionario señalan: "Prometen y no cumplen", "No hay suficiente recurso", "Debería ser un seguro", "Tardan mucho tiempo en responder a las solicitudes", "No tiene una buena organización", "Debe extenderse la ayuda a los familiares", "Las farmacias debería dar un 45% de descuentos".

### 11.- Dotación

El 41,6% de los funcionarios indica que no recibe dotación de uniformes desde hace 2 años, un 28% desde hace un año, un 16% desde hace meses, un 12% desde hace 3 años y un 4% no recibe dotación desde hace 4 años. Como se puede observar, no hay una dotación regular y reglamentada del uniforme.

¿Hace cuánto tiempo recibió dotación de uniforme?

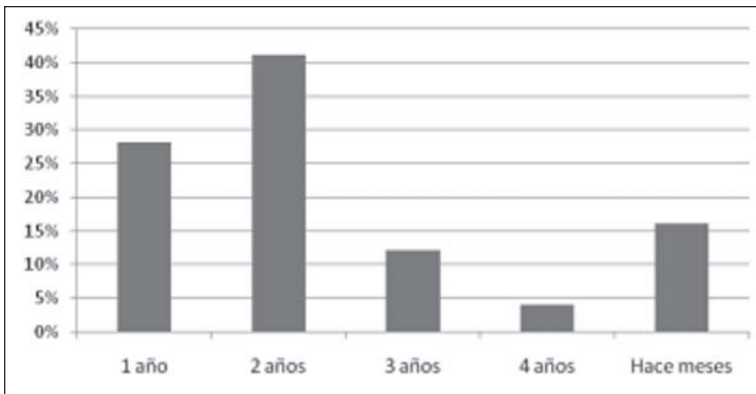

Cuando se interroga si han comprado alguna prenda de vestir, un 81,5% dice que ha tenido que comprar uniformes, botas y chalecos antibalas.

Otra pregunta está vinculada con la compra de balas y un 55,5% ha tenido que comprar balas. La razón de esto, es que se les proporciona muy pocas y dado que tienen que hacer labores en la calle, requieren contar con balas, para poder tenerlas en el caso de que se presente una situación beligerante.

¿Qué prendas de vestir (incluyendo chaleco antibalas y botas) ha comprado



12.- Sedes. Los funcionarios encuestados se desempeñan en 16 comisarías unidades, y en todas ellas hay carencias muy diversas, como: Sedes deterioradas, con carencia de aguas servidas, no cuentan con agua potable, sin camas o literas, ausencia de material de oficina, sin computadoras, mesas, sillas, utensilios de cocina, cocina, muebles, equipo de comunicación, baños deteriorados o ausencia del mismo, falta de personal, sin vehículo.

Ha dispuesto de su sueldo en forma permanente, para cubrir necesidades en las comisarías.

13.- Zonas peligrosas en donde cumplen sus funciones:

- Municipio Peña \_\_\_\_\_ En todas las zonas
- Urachiche \_\_\_\_\_ Curazao, sector El Gavilán,
- Arístides Bastidas \_\_\_\_\_ Banco Obrero, Las Mercedes, 1ro. de Mayo, La Pía, El Carmen, B/Arístides B.
- Marín \_\_\_\_\_ Los 40, La Coqueta, La Madrileña, Cañada, Loma Linda.
- Trinidad \_\_\_\_\_ San Valentín, Simón Bolívar, Urb. Carlos Andrés Pérez.
- Veroes \_\_\_\_\_ Guayabo.
- Sucre \_\_\_\_\_ La Vuelta Al Mundo. Las Casitas, B/ Cementerio.
- Nirgua \_\_\_\_\_ El Río, Las Piedritas.
- Cocorote \_\_\_\_\_ San Jacinto.
- Páez \_\_\_\_\_ Los Ranchos, 27 de Febrero
- Comisaría de Seguridad Gubernamental \_\_\_\_\_ Calle 6, Av. 6 y 7
- Patrullero \_\_\_\_\_ todas las zonas.
- Albarico \_\_\_\_\_ Urb. Juan José de Maya, José Gregorio.
- Sabana de Parra \_\_\_\_\_ Los Ranchos, Los sin techos, 27 de Febrero.
- Comisaría vecina \_\_\_\_\_ Brisas del terminal.
- Comando Central \_\_\_\_\_ El Terminal, 24 de Julio, B/ El Samán.
- Bolívar \_\_\_\_\_ La Luz
- Policía vecinal \_\_\_\_\_ Calle La Coral

#### 14.- Horas para patrullaje

Los funcionarios estiman que al mediodía y entre las 6:00 y 8:00 pm debe ser el patrullaje, pues esas horas es donde más están sometidos los ciudadanos a ser objeto de la inseguridad.

#### 15.- Detención de personas antisociales

El 81,8% de los funcionarios indica que ha detenido a personas en hechos delictivos infraganti que luego quedan en libertad.

Pero luego, un 74% estima que han detenido a la misma persona en hechos delictivos que luego quedan en libertad.



#### 16.- Saben los policías la ubicación de los delincuentes

Hay una idea de que la Policía conoce la ubicación de los delincuentes, por tal motivo, se preguntó si ellos comparten esa afirmación y se encontraron opiniones divididas al respecto.

Se dice que el policía conoce de la ubicación de los delincuentes. ¿Esta de acuerdo con esa afirmación?

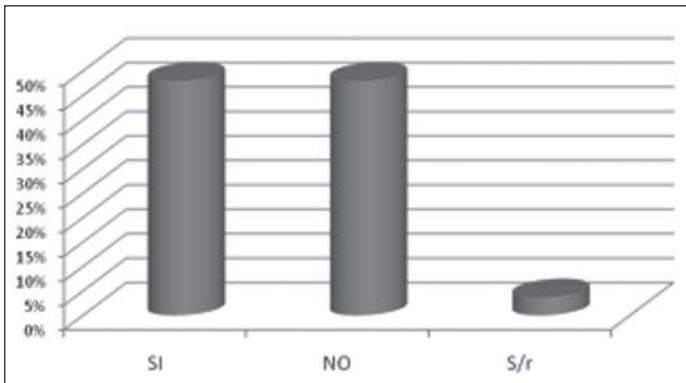

### 17.- Viviendas de antisociales

Se indaga con los funcionarios si han practicado allanamientos a viviendas donde se hayan personas antisociales y un 85% señala que si han allanado viviendas con antisociales, mientras un 14,8% indica que no.

### 18.- *¿Cuáles son los factores que más limitan la actividad de la Policía?*

Se establecieron 4 variables y se les pidió a los funcionarios que ordenaran las variables de mayor a menor en cuanto a su influencia en el desempeño policial para enfrentar la delincuencia. De esta manera se establecieron en el siguiente orden:

- a) Los recursos con que cuenta la policía son insuficientes y en malas condiciones.
- b) La influencia de la politiquería
- c) Son pocos los policías
- d) Tener una capacidad muy baja
- e) El fuerte vínculo con los sectores de la delincuencia.

### 19.- *Participación en enfrentamientos fatales*

Al 70,3% de los funcionarios no se ha visto en funciones donde hayan muerto personas presuntamente antisociales.

### 20.- *Heridas en funciones policiales*

El 85,1% de ellos no ha sido objeto de heridas en enfrentamientos con antisociales.

### 21.- *Entrenamientos recibidos*

El 85% de ellos no ha recibido entrenamiento en la que va de año.

### 22.- *¿Qué tipo de entrenamiento sugiere*

- En trabajo de patrulla
- Redacción de actas policiales
- Actualización en leyes
- Procedimientos policiales
- Uso progresivo de la fuerza
- Armamento y tiro
- Defensa personal

### 23.- *Opinión sobre el pesimismo de que se logre cambiar la Policía.*

El 77,7% considera que si se podrá introducir elementos para cambiar

la policía con la Ley Orgánica del Servicio de la policía y del cuerpo de la Policía Nacional.

24.- *Efectividad de la Policía Comunal*

El 74% de los funcionarios estima que la creación de la policía comunal, será una medida efectiva para enfrentar la delincuencia, aunque hay un 18,5% que estima que no será eficiente la presencia de la Policía Comunal.

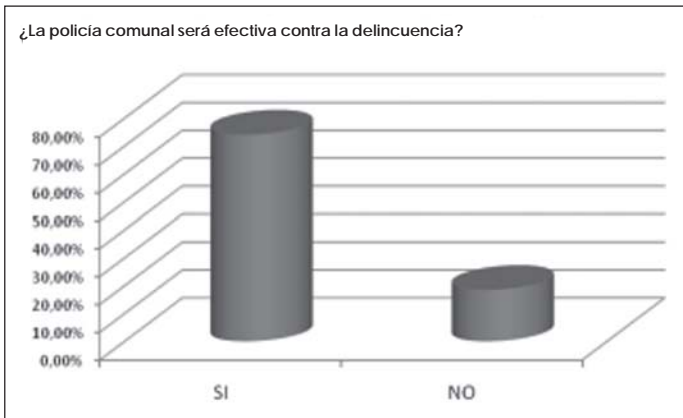

25.- *Estudio de las zonas donde están las Comisariás*

El 51,8% considera que las Comisariás en donde están establecidas, cuentan con un estudio de la zona, de sus particularidades, sin embargo un 40,7 % considera que no tienen un estudio de esas zonas.

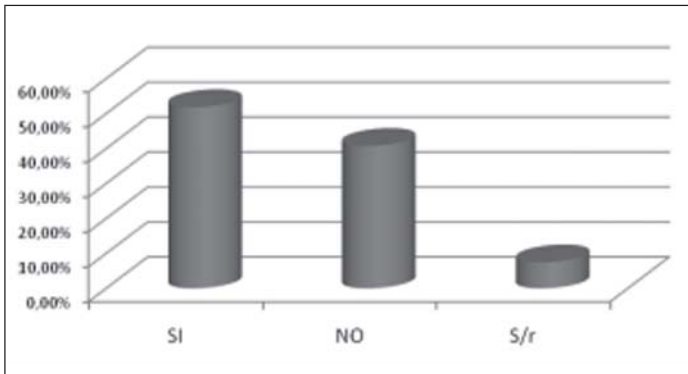

26.- *Uso proporcionado de la fuerza*

El 59,2% de los funcionarios estima que entre pocos y muy pocos, saben usar la fuerza para desenvolverse ante situaciones difíciles.

¿los policías que conoce saben usar la fuerza?

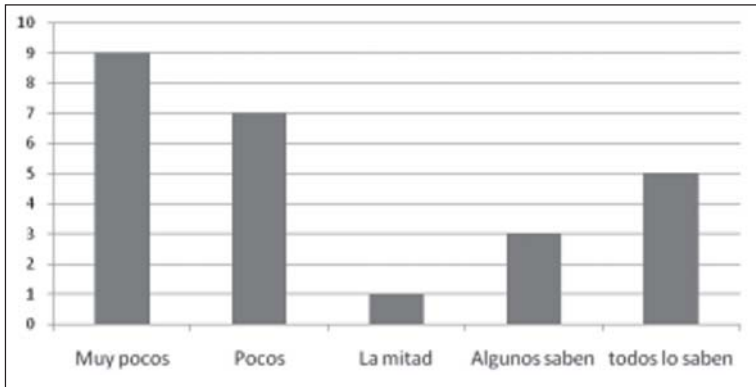

### 27.- Personas golpeadas por la policía

Se indaga la opinión sobre hechos donde aparecen personas agredidas por policías. A ello, se les plantean tres alternativas y los resultados arrojan que en un 44,4% de los funcionarios considera que esas personas que aparecen agredidas fue porque "Eran Violentos", un 22,2% estima que "Había que someterlos".

¿Qué se puede extraer de estos resultados?

- 1.- Son funcionarios jóvenes, que tienen un grado de instrucción que se ajusta a los requisitos que se exigen para formar parte de un cuerpo policial.
- 2.- Tienen un tiempo estimable en sus servicios como policía, esto es, que tienen experiencias, que pueden ser utilizadas para emprender un cambio sólido en ese cuerpo policial. Se tiene la idea de que también, esa experiencia ha estado cargada de vicios, pero si fuese así, tendríamos que considerar también, que este investigador y todos los que leen y escuchan este trabajo también tienen vicios culturales que harían difícil cualquier posibilidad de transformaciones.
- 3.- Están destacados en toda la región y tienen de este modo un conocimiento de las zonas donde se desempeñan y cualquier trabajo que se emprenda tendrían en estas experiencias una fuente importante de información.
- 4.- La mayoría de ellos tiene constituido un hogar, con un tiempo de relación de pareja. Cuyas parejas tienen un grado de instrucción estimable y que además de ello, se desempeñan laboralmente. Con hijos que están estudiando. Un trabajo dirigido a estos funcionarios debe indudablemente tener presente estas referencias, para establecer unos servicios que atiendan las necesidades de este sector familiar.



5.- Un 52% de ellos no cuenta con vivienda propia. Cotizan ante un Instituto de Ayuda, que no los ayuda suficientemente y que tiene una serie de problemas de muy variada índole que debe cambiar notablemente. Un programa de cambios debe diseñar una política en viviendas y salud, para él y su familia.

6.- No están dotados en cuanto a su uniforme e implementos como chaleco antibalas, ni balas para defenderse.

7.- Las sedes donde están las comisarías no tienen las condiciones más elementales para ejercer la función policial y lo que hacen ellos y no quienes tienen bajo la responsabilidad política de esa institución, los coloca en una posición digna de ser avalada: compran la pintura para la sede, compran el agua, hacen uso de su propia computadora, hacen una "vaca" para arreglar la patrulla en los casos en que la tienen.

8.- Aportan estrategias para proporcionar seguridad.

9.- Detienen antisociales infraganti en más de una oportunidad y los mismos quedan en libertad. Conocen dónde viven los delincuentes. Saben de las zonas más propensas a los conflictos en cada sector donde se desempeñan y han allanado casas habitadas por antisociales. Aportan razones que explican las limitaciones a sus funciones como son los pocos recursos y malas condiciones, la influencia de la politiquería, que nombra directivos que no saben nada. Pocos policías. Baja capacitación y la más desdeñable, el vínculo que hay entre algunos policías y los delincuentes. No reciben entrenamientos y dicen los que haría falta. Saben de sus fallas y cuando alguno de ellos utiliza su fuerza, saben que no lo hacen bien. Cuando hay denuncias de sus excesos, lo justifican acusando al otro por sus causas, cosa que hacen también, irremediablemente un grueso de esta población y la de los otros cuatro continentes.

10.- En fin, son unos funcionarios con quienes se pueden hacer muchas cosas dignas, pero eso depende de la dirigencia política, que es quien tiene la dirección de lo que se puede hacer.

## Bibliografía

(1) López R. y Briceño Y. "Percepción del Policía de su Rol en la Comunidad". 2003, Capítulo Criminológico, Volumen 31, N<sup>o</sup> 2, Universidad del Zulia.

(2) Ídem

(3) Ídem

## **Gráficos**

Gráfico N° 1: Edad de los agentes policiales

Gráfico N° 2: Grado de Instrucción de los agentes policiales y sus parejas

Gráfico N° 3: Distribución de jerarquías

Gráfico N° 4: Distribución en las comisarías

Gráfico N° 5: Estado Civil

Gráfico N° 6: Número de hijos

Gráfico N° 7: Desempeño laboral de las parejas

Gráfico N° 8: Tipo de vivienda que habita

Gráfico N° 9: Utilidad de los beneficios sociales

Gráfico N° 10: Dotación de Uniforme

Gráfico N° 11: Adquisición de uniforme

Gráfico N° 12: Detenciones practicadas

Gráfico N° 13: Ubicación de delincuentes

Gráfico N° 14: Policía comunal

Gráfico N° 15: Ubicación de las Comisarías

Gráfico N° 16: Utilización de la fuerza